

# PLAN D'ACTION POUR LA RESTAURATION DE L'HABITAT DU CARIBOU DE LA GASPÉSIE SUR LE TERRITOIRE DU BLOC FARIBAULT ET FERMETURE DE CHEMINS

24 mars 2026



Photo : Lara Wilson

Simon Pronovost, SER de la Vallée (SERV)

Marie-Hélène Langis, Conseil régional de l'environnement du Bas-Saint-Laurent (CREBSL)

# Société d'exploitation des ressources de la Vallée, Coop de solidarité

50E ANNIVERSAIRE DE LA SERV	<b>2024</b>
CENTRE ACÉRICOLE MATAPÉDIEN	<b>2018</b>
SERCO	<b>2009</b>
LAAKSO	<b>2006</b>
CENTRE SYLVICOLE FORESTVILLE	<b>1996</b>
PARTENARIAT AVEC BOIS-SAUMON	<b>1995</b>
MULTI-BOIS	<b>1986</b>
SOMIVAL	<b>1984</b>
FERMES BOVAL	<b>1980</b>
FARIBAUT	<b>1977</b>
SERV	<b>1974</b>

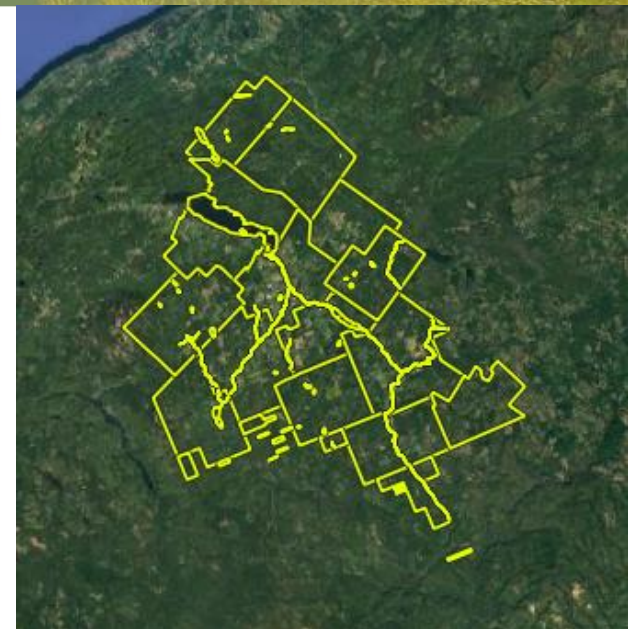

- Depuis 1974, la SERV déploie son savoir-faire pour favoriser le développement économique et enrichir le patrimoine forestier de la Vallée de la Matapédia.
- Groupement forestier privé et basé à Lac-au-Saumon.
- Plus de 400 propriétaires actifs annuellement et plus de 800 disposant d'un Plan d'aménagement valide pour un total de 1 860 lots sous convention d'aménagement (+/- 14 800 ha).
- Permet l'investissement de plus de 2,2M\$ par année en forêt privée.

# TERRITOIRE DU BLOC FARIBAULT

SERV:  
Propriétaire du  
bloc, un grand  
territoire privé  
de 43 km<sup>2</sup>  
(4 343 ha).

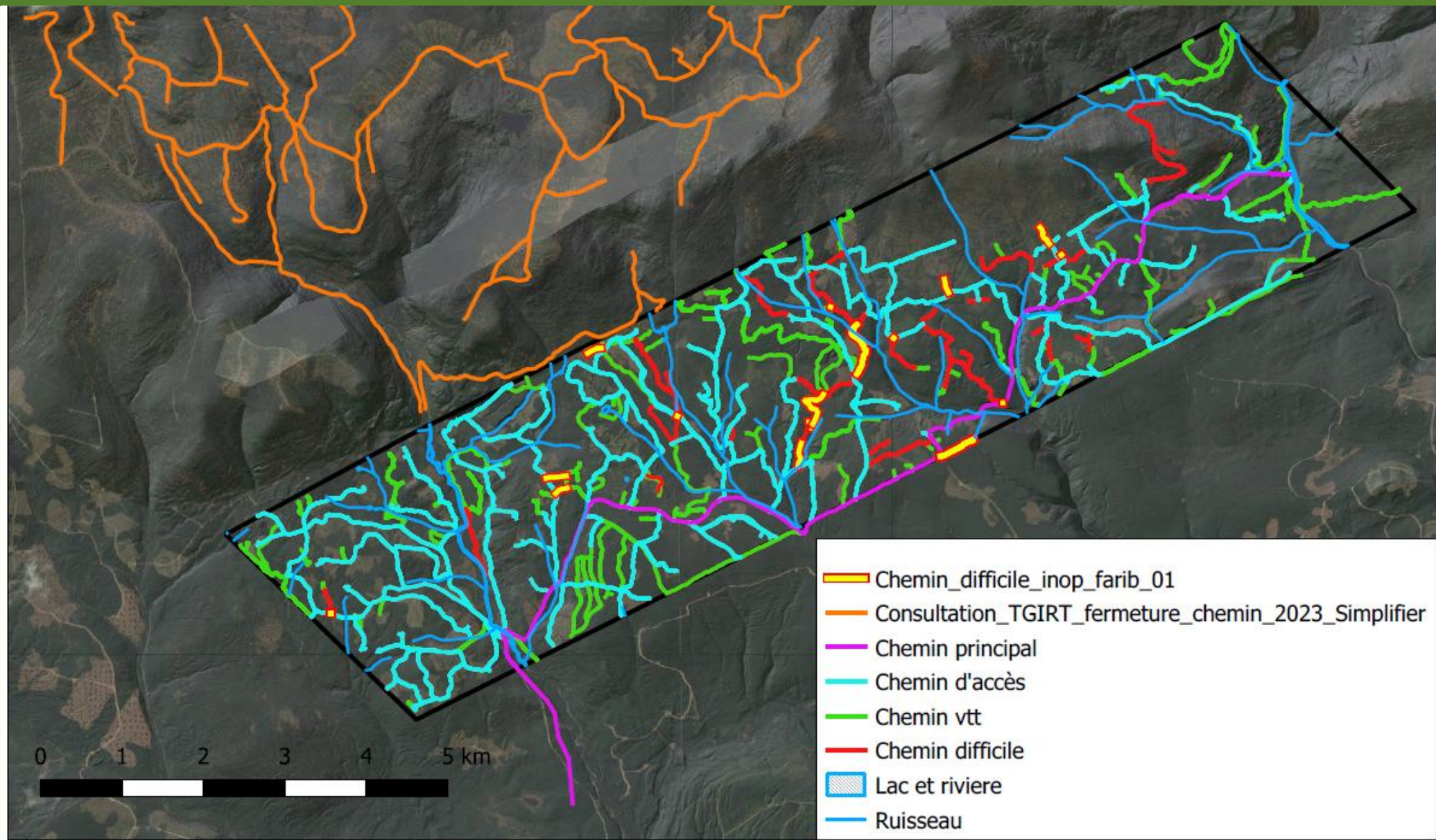

# TERRITOIRE DU BLOC FARIBAUT

Territoire divisé en 17 zones de chasse.



Chasse 2024

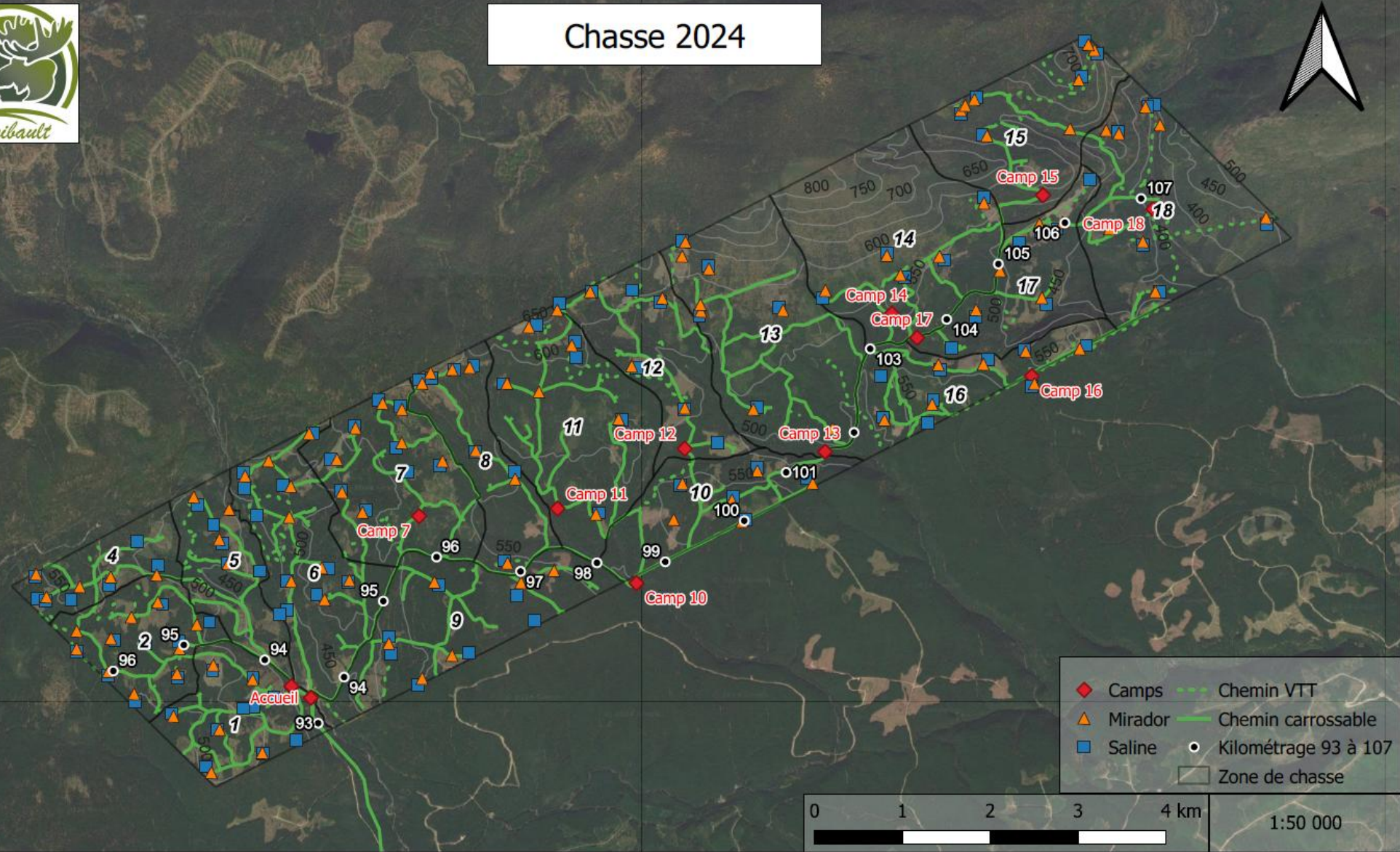

# MISE EN CONTEXTE DU CÔTÉ DE LA SERV

SERV déjà sensibilisée:

- 2021: contrat avec la firme Abies pour les aider à bâtir une stratégie pour le caribou ;
- 2022-23: intéressée à poursuivre avec le CREBSL.

Territoire fortement perturbé, situé à l'intérieur de la zone d'habitat essentiel (ZHE) du caribou de la Gaspésie.

Territoire certifié FSC – rapport d'audits de 2022 contenait un avis de non-conformité mineure pour le bloc Faribault .



# MISE EN CONTEXTE DU CÔTÉ DU CREBSL

- CREBSL présent en forêt publique et désirait agir en forêt privée.
- Ouverture de la SERV : implication du propriétaire essentielle!
- Ouverture du MRNF à financer des projets pour le caribou de la Gaspésie en territoire privé (mesure budgétaire caribou qui se terminait en 2023).
- Signature d'une entente CREBSL/MRNF à l'automne 2022 pour un dépôt en mars 2023. Objectif: Collaborer avec la SERV afin d'élaborer un plan d'action pour la restauration de l'habitat du caribou de la Gaspésie dans le bloc Faribault.

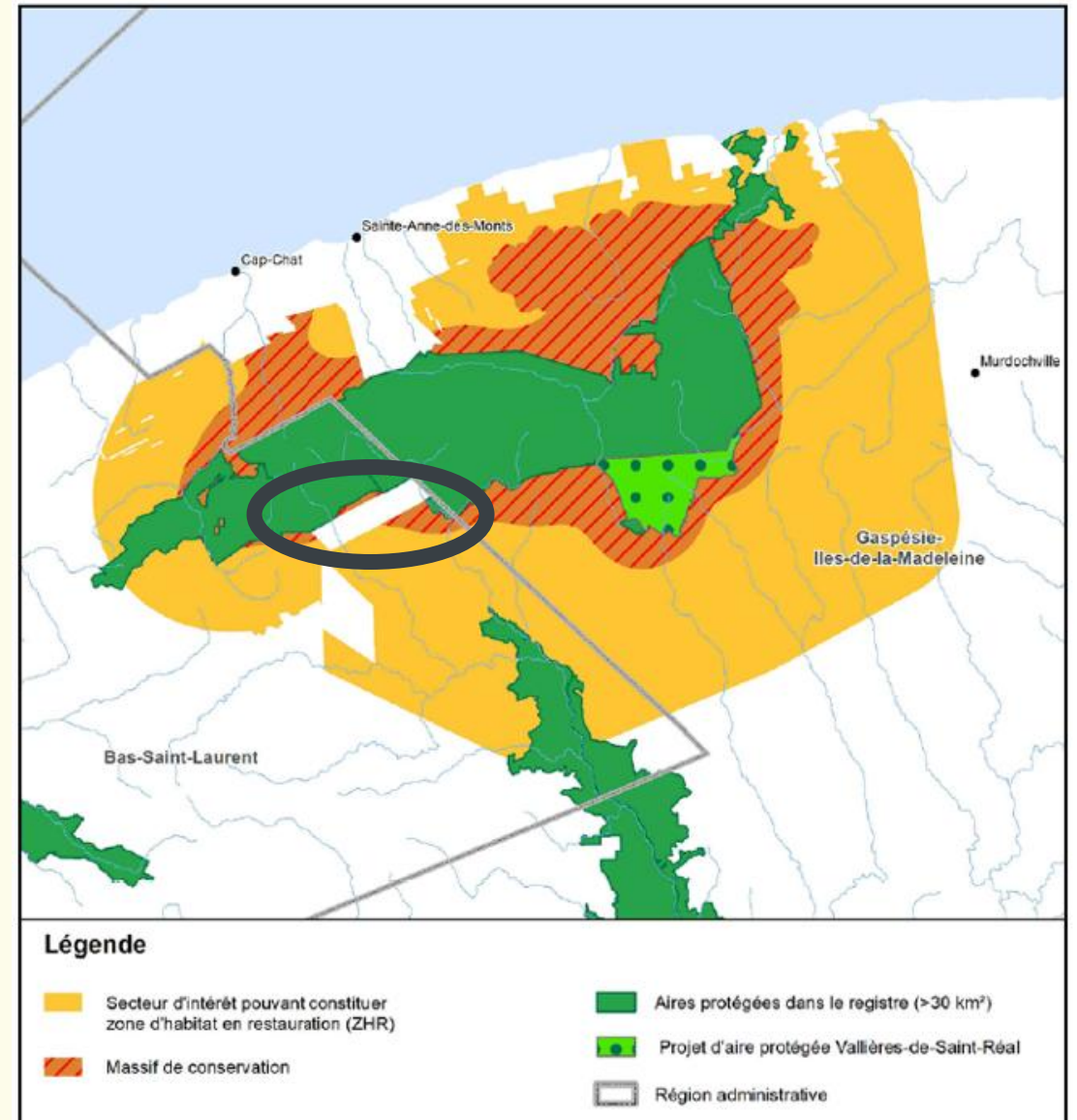

Photo : Lara Wilson

# MIEUX SITUER LE TERRITOIRE DU BLOC FARIBAULT

- En jaune: zone d'habitat en restauration (ZHR) – 4 944 km<sup>2</sup>
- En vert foncé: aires protégées au Registre des aires protégées du Québec<sup>1</sup>
- En blanc: le territoire privé (ce qui explique les zones d'exclusion dans la ZHR)
- Encerclé en noir: le bloc Faribault

<sup>1</sup> Parc national de la Gaspésie, Réserve de territoire aux fins d'aire protégée des Chic-Chocs et territoire mis en réserve de la rivière Cascapédia



# PLAN D'ACTION POUR LA RESTAURATION DE L'HABITAT DU CARIBOU DE LA GASPÉSIE SUR LE TERRITOIRE DU BLOC FARIBAULT

Le plan d'action touche la restauration de l'habitat, mais le message prioritaire qui se trouve au début du rapport est :

Considérant que 81 % du territoire du bloc Faribault se trouve dans l'habitat essentiel du caribou de la Gaspésie, le CREBSL tient à mentionner l'importance de protéger ce territoire et de limiter les activités d'où notre première recommandation:

« Protéger les dernières parcelles d'habitat non perturbé dans le bloc Faribault et créer des massifs non perturbés, prioritairement dans la zone d'habitat essentiel. Cette recommandation est la plus importante : la protection doit passer avant la restauration. »

# PLAN D'ACTION POUR LA RESTAURATION DE L'HABITAT DU CARIBOU DE LA GASPÉSIE SUR LE TERRITOIRE DU BLOC FARIBAULT

- Plusieurs recommandations découlent de ce plan d'action : disponible pour consultation!
- Certaines de ces recommandations touchent la fermeture de chemins.

Exemple: **Recommandation 5 (basée sur un rapport de l'UQAR)**<sup>1</sup>: Fermer prioritairement les chemins se trouvant dans les zones périphériques du parc national de la Gaspésie, dans des secteurs de forêt mature et où la densité de chemins est la plus basse.

- Certains chemins peuvent aussi faire l'objet d'une fermeture passive – importance de valider sur le terrain.

<sup>1</sup>St-Laurent, M.-H., J. Laliberté, F. Lesmerises & M. Boudreau. 2018. Identification des secteurs où la fermeture et la re-végétalisation des voies d'accès bénéficiera au caribou de la Gaspésie. Rapport scientifique présenté à la Table de gestion intégrée des ressources et du territoire de la Gaspésie, par l'Université du Québec à Rimouski. 47 p.

# FERMETURE DE CHEMINS FORESTIERS

**Recommandation 6<sup>1</sup>**: Appliquer le traitement qui consiste à fermer, à décompacter le sol et à reboiser avec des résineux lors de la fermeture active de chemins forestiers (sans ajout de matière organique).

La plantation est importante!

**Recommandation 7**: Éviter l'implantation de nouveaux chemins et optimiser le réseau routier du territoire du bloc Faribault afin de diminuer la densité de chemins forestiers.

<sup>1</sup> Lacerte, Rebecca, M. Leblond et Martin-Hugues Saint-Laurent. 2021. Determinants of vegetation regeneration on forest roads following restoration treatments: implications for boreal caribou conservation. *Restoration Ecology*, Vol. 29, No. 7, e13414, 11 p.



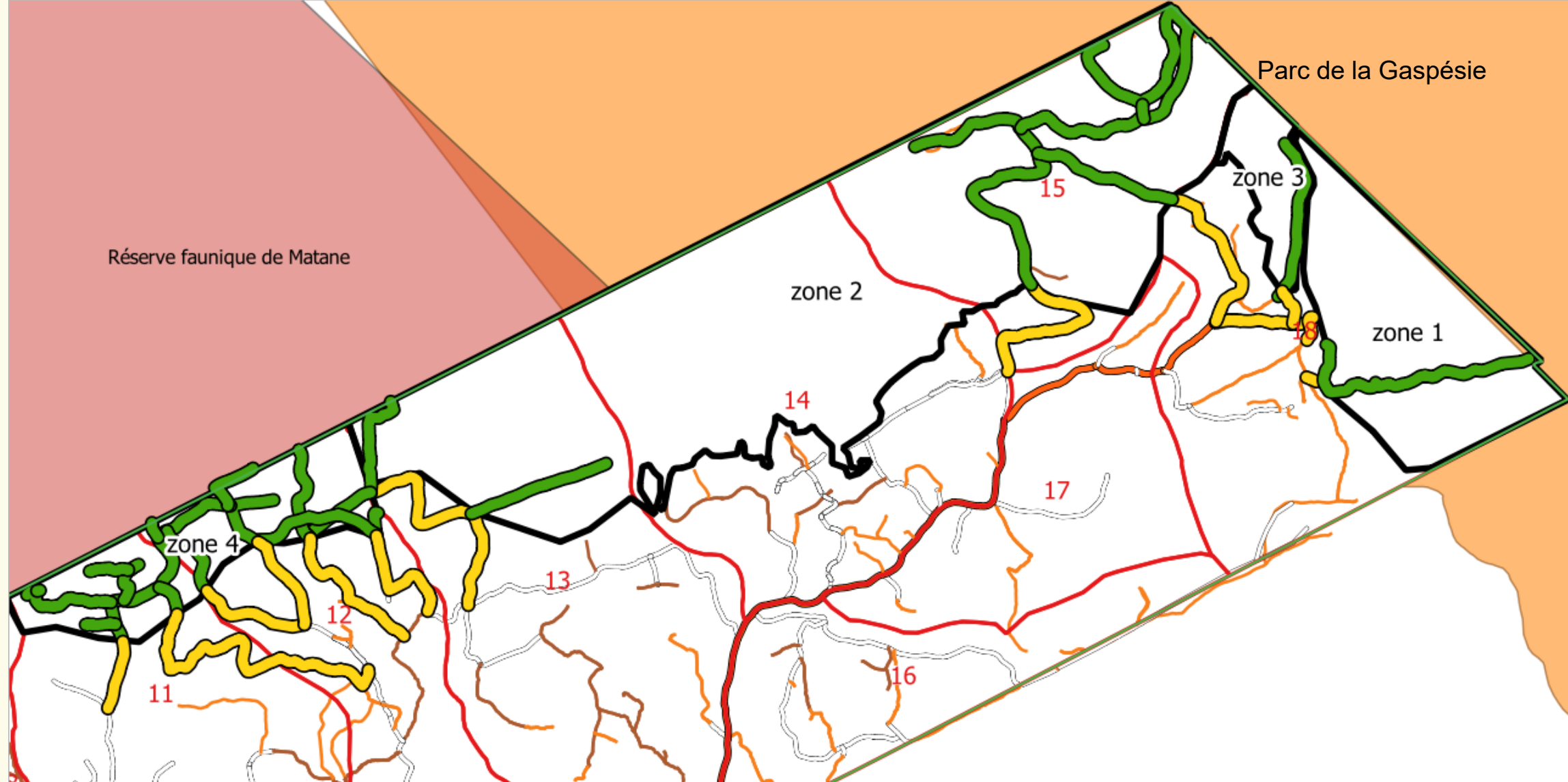

4 zones ont été définies (contours noirs). Les chemins en vert sont situés dans les zones tandis que les chemins en jaune sont à l'extérieur.

# SCÉNARIOS ÉLABORÉS DANS LE CADRE DU PLAN D'ACTION

- Différents scénarios ont été définis (4) en fonction des zones et ont été présentés à la SERV.
- Deux stratégies possibles: fermer les chemins à l'extérieur pour restreindre l'accès à ces zones ou encore fermer les chemins dans les zones.
- Le coût réel de fermeture de chemins serait inférieur au coût moyen utilisé dans le cadre de ce projet ( 8 000 \$).
- Ce type de plan de restauration pourrait se réaliser sur d'autres territoires de la ZHR, autant publics que privés.
- Les activités de restauration vont générer des retombées socioéconomiques.
- La direction régionale du MRNF avait prévu du financement pour la fermeture de chemins sur le bloc Faribault dans son budget, mais la demande n'a pas été acceptée. Raison: priorité au territoire public.

# LE FINANCEMENT

Le CREBSL a déposé une demande d'aide financière à la Fondation de la faune du Québec (programme Faune en danger) – 15 mars 2025

Projet accepté en juillet 2025... financement de 80 000 \$

Résumé du projet: Fermeture de 13,1 km de chemins forestiers situés dans l'habitat essentiel du caribou de la Gaspésie sur le territoire du bloc Faribault. Le projet sera réalisé en **deux phases**, qui comprennent la préparation du terrain et le reboisement.

- Phase 1 (été 2025): fermeture de 9,3 km
- Phase 2 (été 2026): fermeture de 3,8 km

Le projet comprend une phase 3 visant la fermeture de 9,6 km de chemins supplémentaires en 2027 (FFQ projet de 2 ans). Une autre demande sera déposée.

Fermeture de chemins dans l'habitat essentiel du caribou de la Gaspésie

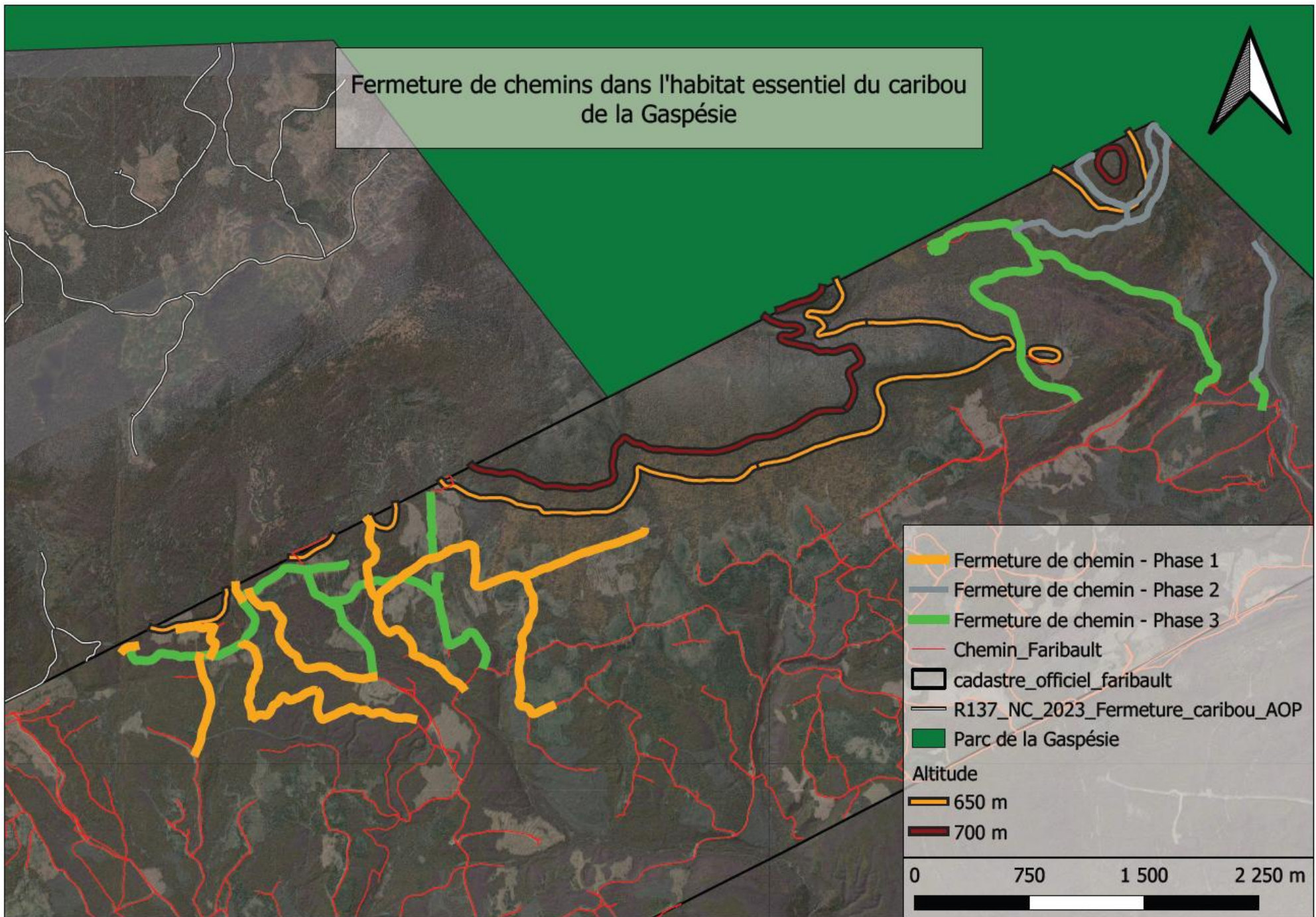

- Fermeture de chemin - Phase 1
  - Fermeture de chemin - Phase 2
  - Fermeture de chemin - Phase 3
  - Chemin\_Faribault
  - cadastre\_officiel\_faribault
  - R137\_NC\_2023\_Fermeture\_caribou\_AOP
  - Parc de la Gaspésie
- Altitude
- 650 m
  - 700 m

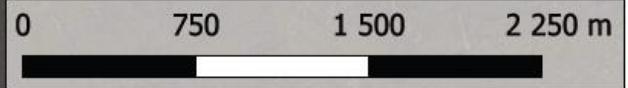

# DES QUESTIONS?

Photo: JC Lemay – SNAP Québec



## SERV

Société d'Exploitation des  
Ressources de la Vallée

COOP DE SOLIDARITÉ



CONSEIL RÉGIONAL  
DE L'ENVIRONNEMENT  
DU BAS-SAINT-LAURENT

## MERCI DE VOTRE ATTENTION!

Responsables du projet:

Marie-Hélène Langis, CREBSL: [mh.langis@crebsl.com](mailto:mh.langis@crebsl.com)

Antoine Bordeleau, SERV: [antoine.bordeleau@servallee.com](mailto:antoine.bordeleau@servallee.com)

CREBSL.COM